

Proyecto de obras de urbanización del Paseo Marítimo de Pedregalejo desde los Baños del Carmen hasta el arroyo Jaboneros. Málaga.

ANEJO Nº 17 GESTIÓN DE RCDs.

Proyecto de obras de urbanización del Paseo Marítimo de Pedregalejo desde los Baños del Carmen hasta el arroyo Jaboneros. Málaga.

INDICE

ANEJO Nº 17	GESTIÓN DE RCDS.	1
1	ÁMBITO DEL ANEJO.	3
2	CLASIFICACIÓN Y DESCRIPCIÓN DE LOS RESIDUOS GENERADOS EN LA OBRA.	3
2.1	<i>Residuos de construcción y demolición en general (RCD's).</i>	3
2.2	<i>Identificación de los residuos generados en la obra (según orden MAM/304/2002).</i>	8
2.3	<i>Producción y gestión de los RCD's de la obra.</i>	11
3	MEDIDAS PARA LA PREVENCIÓN DE RESIDUOS EN LA OBRA.	18
3.1	<i>Gestión en la preparación de los residuos.</i>	18
3.2	<i>Segregación en origen.</i>	18
3.3	<i>Reciclado y recuperación.</i>	18
3.4	<i>Recepción y manipulación de materiales en obra.</i>	19
3.5	<i>Abastecimiento de residuos de construcción y demolición en el lugar de producción.</i>	19
3.6	<i>Almacenamiento de materiales en la obra.</i>	20
3.7	<i>Operaciones de reutilización, valoración o eliminación a que se destinan los residuos generados en la obra.</i>	22
4	MEDIDAS PARA LA SEPARACIÓN DE LOS RESIDUOS EN OBRA.	26
4.1	<i>Medidas generales.</i>	26
4.2	<i>Escapes y fugas en los depósitos de almacenamiento.</i>	27
4.3	<i>Accidentes durante el transporte de los residuos a vertedero.</i>	27
5	PRESCRIPCIONES TÉCNICAS PARTICULARES DEL PROYECTO EN EL ÁMBITO DE LOS RCD.	27
5.1	<i>En relación con el almacenamiento de los RCD.</i>	27
5.2	<i>En relación con el manejo de los RCD.</i>	29
5.3	<i>En relación con la separación de los RCD.</i>	29
5.4	<i>Otras operaciones de gestión de los residuos de construcción y demolición dentro de la obra.</i>	31
6	DOCUMENTACIÓN ACREDITATIVA.	33
7	VALORACIÓN DEL COSTE PREVISTO EN LA GESTIÓN DE LOS RCDS.	33
7.1	<i>Previsión de operaciones de valoración in situ de los residuos generados.</i>	33
7.2	<i>Estimación del coste previsto en la gestión de los RCDS.</i>	34
8	INSTALACIONES DE GESTIÓN DE RESIDUOS DE ANDALUCÍA.	35

Proyecto de obras de urbanización del Paseo Marítimo de Pedregalejo desde los Baños del Carmen hasta el arroyo Jaboneros. Málaga.

1 Ámbito del Anejo.

El presente documento se lleva a cabo con motivo del cumplimiento del Real Decreto 105/2008 de 1 de febrero, por el que se regula la producción y gestión de residuos de construcción y demolición, y del Decreto 73/2012, de 20 de marzo, por el que se aprueba el Reglamento de Residuos de Andalucía.

Para ello, se realiza una descripción y valoración sobre los residuos de construcción y demolición generados en obra, a raíz de los que se establecen también aquí las pautas para su gestión.

En el ámbito de la identificación de los residuos producidos en la obra, se hace uso de la Orden MAM/304/2002, del 8 de febrero por la que se publican las operaciones de valoración y eliminación de residuos y lista europea de residuos.

Así pues, se desarrolla este anejo estructurado en los siguientes apartados:

- Descripción general de la obra y conocimiento de los residuos que en ella se van a generar.
- Estimación de las cantidades de residuos que se prevén generar.
- Medidas para la prevención, reutilización y separación de residuos.
- Prescripciones técnicas particulares en el ámbito de los RCDs.
- Indicación de la documentación acreditativa sobre la gestión de los residuos.
- Valoración económica sobre su gestión.

Indicar igualmente que la redacción de este anejo responde no sólo al cumplimiento de la legislación vigente, sino también al compromiso con la preservación del medio ambiente, y con la aplicación de la Norma Internacional UNE – EN ISO 14.001:2004.

2 Clasificación y descripción de los residuos generados en la obra.

2.1 Residuos de construcción y demolición en general (RCD's).

Los residuos de esta obra se adecuarán a la Resolución de 20 de enero de 2009 de la Secretaría General de Medio Ambiente, correspondiente al I Plan Nacional de Residuos de Construcción y Demolición (2001-2006) (I PNRCD).

La definición de los Residuos de Construcción y Demolición (RCDs) es la contemplada en la LER (Lista Europea de Residuos), de aplicación desde el 1 de enero de 2002, que ha sido transcrita al derecho español en la Orden MAM/304/2002, de 8 de febrero, y que posteriormente la misma definición adopta el R.D. 105/2008, de 1 de febrero, por el que se regula la producción y gestión de los residuos de construcción y demolición. La taxonomía utilizada para identificar todos los residuos posibles se estructura en un árbol clasificatorio que se inicia agrupándolos en 20 grandes grupos o capítulos, correspondiendo mayoritariamente el LER Nº 17 Residuos de la Construcción y Demolición (incluida la tierra excavada de zonas contaminadas).

Otros capítulos hacen referencia a residuos que igualmente pueden generarse en operaciones de derribo, mantenimiento, reparación, conservación, (o en caso de incendio, como lo es por ejemplo las cenizas: 10 01 XX), etc. por lo que se exponen a continuación todos ellos ordenados numéricamente por su Código MAM:

Proyecto de obras de urbanización del Paseo Marítimo de Pedregalejo desde los Baños del Carmen hasta el arroyo Jaboneros. Málaga.

CÓDIGO MAM (LER)	NIVEL	INVENTARIO DE RESIDUOS DE LA OBRA Y DEMOLICIÓN (INCLUIDA LA TIERRA EXCAVADA DE ZONAS CONTAMINADAS)
01 04 07	I	Residuos que contienen sustancias peligrosas procedentes de la transformación física y química de minerales no metálicos
01 04 08	I	Residuos de grava y rocas trituradas distintos de los mencionados en el código 01 04 07
01 04 09	I	Residuos de arena y arcillas
01 04 10	I	Residuos de polvo y arenilla distintos de los mencionados en el código 01 04 07
01 05 04	I	Lodos y residuos de perforaciones que contienen agua dulce.
01 05 05	I	Lodos y residuos de perforaciones que contienen hidrocarburos.
01 05 06	I	Lodos y otros residuos de perforaciones que contienen sustancias peligrosas.
01 05 07	I	Lodos y residuos de perforaciones que contienen sales de bario distintos de los mencionados en los códigos 01 05 05 y 01 05 06.
01 05 08	I	Lodos y residuos de perforaciones que contienen cloruros distintos de los mencionados en los códigos 01 05 05 y 01 05 06
03 01 04	II	Serrín, virutas, recortes, madera, tableros de partículas y chapas que contienen sustancias peligrosas
03 01 05	II	Serrín, virutas, recortes, madera, tableros de partículas y chapas distintos de los mencionados en el código 03 01 04
03 03 01	II	Residuos de corteza y madera
07 02 16	II	Residuos que contienen siliconas peligrosas
07 02 17	II	Residuos que contienen siliconas distintas de las mencionadas en el código 07 02 16
07 07 01	II	Líquidos de limpieza
08 01 11	II	Residuos de pintura y barniz que contienen disolventes orgánicos u otras sustancias peligrosas
08 01 12	II	Residuos de pintura y barniz distintos de los especificados en el código 08 01 11
08 01 17	II	Residuos del decapado o eliminación de pintura y barniz que contienen disolventes orgánicos u otras sustancias peligrosas
08 01 18	II	Residuos del decapado o eliminación de pintura y barniz distintos de los especificados en el código 08 01 17
08 01 21	II	Residuos de decapantes o desbarnizadores

Proyecto de obras de urbanización del Paseo Marítimo de Pedregalejo desde los Baños del Carmen hasta el arroyo Jaboneros. Málaga.

CÓDIGO MAM (LER)	NIVEL	INVENTARIO DE RESIDUOS DE LA OBRA Y DEMOLICIÓN (INCLUIDA LA TIERRA EXCAVADA DE ZONAS CONTAMINADAS)
08 02 01	II	Residuos de la FFDU de otros revestimientos (incluidos materiales cerámicos): Residuos de arenillas de revestimiento
08 02 02	II	Residuos de la FFDU de otros revestimientos (incluidos materiales cerámicos): Lodos acuosos que contienen materiales cerámicos
08 04 09	II	Residuos de adhesivos y sellantes que contienen disolventes orgánicos u otras sustancias peligrosas
08 04 10	II	Residuos de adhesivos y sellantes distintos de los especificados en el código 08 04 09,
10 01 03	II	Cenizas volantes de turba y de madera (no tratada)
10 01 04	II	Cenizas volantes y polvo de caldera de hidrocarburos
12 01 01	II	Limaduras y virutas de metales féreos
12 01 02	II	Polvo y partículas de metales féreos
12 01 03	II	Limaduras y virutas de metales no féreos
12 01 04	II	Polvo y partículas de metales no féreos
12 01 05	II	Virutas y rebabas de plástico
12 01 13	II	Residuos de soldadura
13 02 05	II	Aceites minerales no clorados de motor, de transmisión mecánica y lubricantes
13 07 01	II	Residuos de combustibles líquidos: Fuel oil y gasóleo
13 07 02	II	Residuos de combustibles líquidos: Gasolina
13 07 03	II	Otros combustibles (incluidas mezclas)
14 06 03	II	Otros disolventes y mezclas de disolventes
15 01 01	II	Envases de papel y cartón
15 01 02	II	Envases de plástico
15 01 03	II	Envases de madera
15 01 04	II	Envases metálicos
15 01 05	II	Envases compuestos
15 01 06	II	Envases mezclados
15 01 07	II	Envases de vidrio
15 01 09	II	Envases textiles
15 01 10	II	Envases que contienen restos de sustancias peligrosas o estén contaminados por ellas
15 01 11	II	Envases metálicos, incluidos los recipientes a presión vacíos, que contienen una matriz porosa sólida peligrosa (por ejemplo, amianto)
15 02 02	II	Absorbentes, materiales de filtración (incluidos los filtros de aceite no especificados en otra categoría), trapos de limpieza y ropas protectoras contaminados por sustancias peligrosas
16 01 07	II	Filtros de aceite.
16 06 01	II	Baterías de plomo.

Proyecto de obras de urbanización del Paseo Marítimo de Pedregalejo desde los Baños del Carmen hasta el arroyo Jaboneros. Málaga.

CÓDIGO MAM (LER)	NIVEL	INVENTARIO DE RESIDUOS DE LA OBRA Y DEMOLICIÓN (INCLUIDA LA TIERRA EXCAVADA DE ZONAS CONTAMINADAS)
16 06 03	II	Pilas que contienen mercurio.
16 06 04	II	Pilas alcalinas (excepto las del código 16 06 03).
17 01 01	II	Hormigón
17 01 02	II	Ladrillos
17 01 03	II	Tejas y materiales cerámicos
17 01 06	II	Mezclas, o fracciones separadas, de hormigón, ladrillos, tejas y materiales cerámicos, que contienen sustancias peligrosas
17 01 07	II	Mezclas de hormigón, ladrillos, tejas y materiales cerámicos distintas de las especificadas en el código 17 01 06.
17 02 01	II	Madera
17 02 02	II	Vidrio
17 02 03	II	Plástico
17 02 04	II	Vidrio, plástico y madera con sustancias peligrosas o contaminados por ellas
17 03 01	II	Mezclas bituminosas que contienen alquitrán de hulla
17 03 02	II	Mezclas bituminosas distintas de las especificadas en el código 17 03 01
17 03 03	II	Alquitrán de hulla y productos alquitranados
17 04 01	II	Cobre, bronce, latón
17 04 02	II	Aluminio
17 04 03	II	Plomo
17 04 04	II	Zinc
17 04 05	II	Hierro y acero
17 04 06	II	Estaño
17 04 07	II	Metales mezclados
17 04 09	II	Residuos metálicos contaminados con sustancias peligrosas
17 04 10	II	Cables que contienen hidrocarburos, alquitrán de hulla y otras sustancias peligrosas
17 04 11	II	Cables distintos de los especificados en el código 17 04 10
17 05 03	I	Tierra y piedras que contienen sustancias peligrosas
17 05 04	I	Tierra y piedras distintas de las especificadas en el código 17 05 03.
17 05 05	I	Lodos de drenaje que contienen sustancias peligrosas
17 05 06	I	Lodos de drenaje distintos de los especificados en el código 17 05 05.
17 05 07	I	Balasto de vías férreas que contienen sustancias peligrosas.
17 05 08	I	Balasto de vías férreas distinto del especificado en el código 17 05 07.
17 06 01	II	Materiales de aislamiento que contienen amianto

Proyecto de obras de urbanización del Paseo Marítimo de Pedregalejo desde los Baños del Carmen hasta el arroyo Jaboneros. Málaga.

CÓDIGO MAM (LER)	NIVEL	INVENTARIO DE RESIDUOS DE LA OBRA Y DEMOLICIÓN (INCLUIDA LA TIERRA EXCAVADA DE ZONAS CONTAMINADAS)
17 06 03	II	Otros materiales de aislamiento que consisten en, o contienen, sustancias peligrosas
17 06 04	II	Materiales de aislamiento distintos de los especificados en los códigos 17 06 01 y 17 06 03.
17 06 05	II	Materiales de construcción que contienen amianto.
17 08 01	II	Materiales de construcción a partir de yeso contaminados con sustancias peligrosas.
17 08 02	II	Materiales de construcción a partir de yeso distintos de los especificados en el código 17 08 01.
17 09 01	II	Residuos de construcción y demolición que contienen mercurio.
17 09 02	II	Residuos de construcción y demolición que contienen PCB (por ejemplo, sellantes que contienen PCB, revestimientos de suelo a partir de resinas que contienen PCB, acristalamientos dobles que contienen PCB, condensadores que contienen PCB).
17 09 03	II	Otros residuos de construcción y demolición (incluidos los residuos mezclados) que contienen sustancias peligrosas.
17 09 04	II	Residuos mezclados de construcción y demolición distintos de los especificados en los códigos 17 09 01, 17 09 02 y 17 09 03.
20 01 01	II	Papel y cartón.
20 01 08	II	Residuos biodegradables de cocinas.
20 01 21	II	Tubos fluorescentes y otros residuos que contienen mercurio.
20 02 01	II	Residuos biodegradables.
20 03 01	II	Mezcla de residuos Municipales.

Proyecto de obras de urbanización del Paseo Marítimo de Pedregalejo desde los Baños del Carmen hasta el arroyo Jaboneros. Málaga.

Además, para proceder al estudio, identificación y valorización de los residuos en la obra, se utiliza su clasificación general en dos categorías, tal y como se observa en la tabla siguiente:

Nivel I	<p>En este nivel se clasifican los residuos generados por el desarrollo de las obras de infraestructura de ámbito local o supramunicipal contenidas en los diferentes planes de actuación urbanística o planes de desarrollo de carácter regional, siendo resultado de los excedentes de excavación de los movimientos de tierra generados en el transcurso de dichas obras.</p> <p>Se trata, por tanto, de las tierras y materiales pétreos, no contaminados, procedentes de obras de excavación.</p>
Nivel II	<p>En este nivel se clasifican los residuos generados principalmente en las actividades propias del sector de la construcción, de la demolición, de la reparación domiciliaria y de la implantación de servicios (abastecimiento y saneamiento, telecomunicaciones, suministro eléctrico, gasificación y otros).</p> <p>Se trata, por tanto, de residuos de las siguientes tipologías:</p> <ul style="list-style-type: none"> - Naturaleza no pétreo - Naturaleza pétreo - Potencialmente peligrosos y otros

2.2 Identificación de los residuos generados en la obra (según orden MAM/304/2002).

Los residuos generados en la obra son los que se identifican a continuación, marcándolos mediante un aspa (clasificados conforme la Lista Europea establecida en la Orden MAM/304/2002). No se han tenido en cuenta los materiales que por su volumen resulten insignificante, siempre que estos no son considerados peligrosos, es decir que requieran un tratamiento especial.

Se prevé la presencia de canalizaciones de **fibrocemento** en la obra, por lo que se considera la posibilidad de afección voluntaria (en el caso de conexiones actuales de abastecimiento con canalizaciones que se constaten de este material) o accidental (durante la ejecución general de las obras) a las citadas canalizaciones. Aunque no se han detectado paneles de fibrocemento ("uralita"), se prevé una posible afección a las mismas durante la fase de demolición de las terrazas.

Aunque no se tenga planificada la aparición de estos en obra, se identificará en el presente documento su código de identificación y operaciones de almacenaje y gestión, para que este Plan de Gestión sirva como manual de gestión de estos.

A.1.: RCDs Nivel I		
1. TIERRAS Y PÉTROS DE LA EXCAVACIÓN		
X	17 05 04	Tierras y piedras distintas de las especificadas en el código 17 05 03

Proyecto de obras de urbanización del Paseo Marítimo de Pedregalejo desde los Baños del Carmen hasta el arroyo Jaboneros. Málaga.

A.2.: RCDs Nivel II		
RCD: Naturaleza no pétreo		
	1. Asfalto	
X	17 03 02	Mezclas bituminosas distintas a las del código 17 03 01
	2. Madera	
X	17 02 01	Madera
	3. Metales	
	17 04 03	Plomo
	17 04 05	Hierro y Acero
X	17 04 06	Metales mezclados
	17 04 11	Cables distintos de los especificados en el código 17 04 10
	4. Papel	
X	20 01 01	Papel
	5. Plástico	
X	17 02 03	Plástico
	6. Vidrio	
X	17 02 02	Vidrio

Proyecto de obras de urbanización del Paseo Marítimo de Pedregalejo desde los Baños del Carmen hasta el arroyo Jaboneros. Málaga.

RCD: Naturaleza pétreo		
1. Arena Grava y otros áridos		
X	01 04 08	Residuos de grava y rocas trituradas distintos de los mencionados en el código 01 04 07
X	01 04 09	Residuos de arena y arcilla
2. Hormigón		
X	17 01 01	Hormigón
3. Ladrillos, azulejos y otros cerámicos		
X	17 01 02	Ladrillos
X	17 01 07	Mezclas de hormigón, ladrillos, tejas y materiales cerámicos distintas de las especificadas en el código 1 7 01 06.

RCD: Potencialmente peligrosos y otros		
1. Basuras		
X	20 02 01	Residuos biodegradables
X	20 03 01	Mezcla de residuos municipales
2. Potencialmente peligrosos y otros		
X	15 02 02	Absorbentes contaminados (trapos,...)
X	13 02 05	Aceites usados (minerales no clorados de motor,...)
X	16 01 07	Filtros de aceite
	20 01 21	Tubos fluorescentes
	16 06 04	Pilas alcalinas y salinas
	08 01 11	Sobrantes de pintura o barnices
	15 01 11	Aerosoles vacíos
	16 06 01	Baterías de plomo
	17 01 06	mezcla de hormigón, ladrillos, tejas y materiales cerámicos con sustancias peligrosas (SP's)

Proyecto de obras de urbanización del Paseo Marítimo de Pedregalejo desde los Baños del Carmen hasta el arroyo Jaboneros. Málaga.

RCD: Peligrosos		
Amianto		
	17 06 01	Materiales de aislamiento que contienen amianto
	17 06 03	Otros materiales de aislamiento que consisten en, o contienen, sustancias peligrosas
	17 06 04	Materiales de aislamiento distintos de los especificados en los códigos 17 06 01 y 17 06 03
X	17 06 05	Materiales de construcción que contienen amianto.

2.3 Producción y gestión de los RCD's de la obra.

2.3.1 Criterios generales para la estimación de la cantidad de residuos generados.

La estimación de los residuos de esta obra se realizará clasificada en función de los niveles establecidos anteriormente: Nivel I y Nivel II.

Para el cálculo de los residuos en m³ o toneladas, según proceda, se ha hecho uso de las mediciones del Presupuesto y, en su caso, de las pautas establecidas en el I Plan Nacional de Residuos de Construcción y Demolición (2001-2006) (I PNRC), y en el Plan Nacional Integrado de Residuos 2008-2015:

Obra Civil	Se estima a partir de datos estadísticos, 10 cm. de altura de mezcla de residuos por m ² de superficie afectada por las obras, con una densidad tipo del orden de 1,5 a 0,5 Tn/m ³ . Tn/m ³ , es decir, con una densidad media de 1,0 Tn/m ³ .
Demolición total	1.200 Kg/m ² (alt. escombros – 100 cm). En caso de demolición los datos pueden variar, atendiendo principalmente a la tipología de edificio y por supuesto a los materiales de construcción del mismo. No obstante y a título orientativo, se estima en unos 100 cm. de altura de mezcla de residuos por m ² construido, con una densidad igualmente del orden entre el 1,5 y 0,5 Tn/m ³ .
Demolición parcial	900 Kg/m ² (alt. escombros – 70 cm.). En caso de demolición los datos pueden variar, atendiendo principalmente a la tipología de edificio y por supuesto a los materiales de construcción del mismo. No obstante, y a título orientativo, se estima en unos 70 cm. de altura de mezcla de residuos por m ² construido, con una densidad del orden entre el 1,5 y 0,5 Tn/m ³ .

En general se considera que la fórmula siguiente es válida para realizar una estimación inicial.

Proyecto de obras de urbanización del Paseo Marítimo de Pedregalejo desde los Baños del Carmen hasta el arroyo Jaboneros. Málaga.

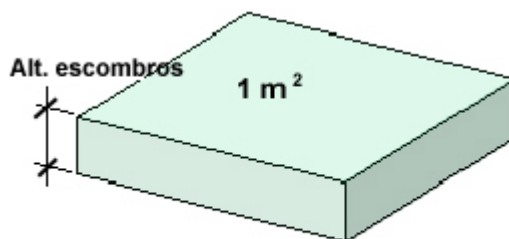

$$\text{Volumen Residuos} = \text{Alt. escombros} \times \text{Superficie}$$

2.3.2 Estimación de la cantidad de residuos generados.

En base a los criterios anteriores, la estimación completa de residuos en la obra es la que se expone a continuación.

De manera previa, se incluyen unas tablas en las que se definen los criterios para la estimación de las cantidades de residuos de determinadas unidades de obra:

Unidad: Demolición de terrazas		Medición= 2.401,00 m2	
Descripción	% respecto al total	Medición	
		Valor	Ud.
Partes metálicas	55%	1.320,55	m2
Partes de madera	10%	240,10	m2
Partes plásticas	25%	600,25	m2
Partes de cristal y otros	10%	240,10	m2

Unidad: Demolición de isleta		Medición= 92,00 m2	
Descripción	% respecto al total	Medición	
		Valor	Ud.
Partes pétreas	60%	55,20	m2
Partes no pétreas	40%	36,80	m2

Proyecto de obras de urbanización del Paseo Marítimo de Pedregalejo desde los Baños del Carmen hasta el arroyo Jaboneros. Málaga.

Unidad: Demolición de caseta de aseos	Medición= 40,08 m2		
Descripción	% respecto al total	Medición	
		Valor	Ud.
Partes pétreas	40%	16,03	m2
Partes de madera	40%	16,03	m2
Resto	20%	8,02	m2

Unidad: Demolición de canalización	Medición= 2.131,67 m		
Descripción	% respecto al total	Medición	
		Valor	Ud.
Partes plásticas	75%	1.598,75	m
Partes de hormigón	15%	319,75	m
Partes de fundición	10%	213,17	m

Proyecto de obras de urbanización del Paseo Marítimo de Pedregalejo desde los Baños del Carmen hasta el arroyo Jaboneros. Málaga.

Partida	Ud.	Medición Proyecto	Largo medio (m)	Ancho medio (m)	Alto medio (m)	Espesor (m)	Volumen (m3 material)	Densidad del material (tn/m3)	Peso del residuo (tn)	Tipo de residuo
DEMOLICIONES NATURALEZA PÉTREA										
Demolición isleta . Parte pétreo	m2	55,20	1,00	1,00	0,10	-	5,520	2,40	13,25	Mezclado
Retirada caseta de aseos . Parte pétreo	m2	16,03	1,00	1,00	0,25	-	4,008	2,40	9,62	Mezclado
Total Demoliciones naturaleza Pétreo									22,87	
DEMOLICIONES NATURALEZA NO PÉTREO										
Demolición de terrazas . Partes metálicas	m2	1.320,55	1,00	1,00	0,10	0,010	1,321	2,70	3,57	Mezclado
Demolición de terrazas . Partes de madera	m2	240,10	1,00	1,00	0,20	-	48,020	0,50	24,01	Mezclado
Demolición de terrazas . Partes plásticas	m2	600,25	1,00	1,00	-	0,010	6,003	1,00	6,00	Mezclado
Demolición de terrazas . Partes de cristal y otros	m2	240,10	1,00	1,00	-	0,010	2,401	2,49	5,98	Mezclado
Retirada mobiliario urbano	ud	67,00	1,80	1,50	0,05	-	9,045	0,58	5,25	Separado
Levantado de canalización . Parte plástica	ml	1.545,27	1,00	0,300	0,300	0,015	2,086	1,42	2,96	Mezclado
Levantado de canalización . Parte de hormigón	ml	309,05	1,00	0,400	0,400	0,035	1,731	2,40	4,15	Mezclado

Proyecto de obras de urbanización del Paseo Marítimo de Pedregalejo desde los Baños del Carmen hasta el arroyo Jaboneros. Málaga.

Partida	Ud.	Medición Proyecto	Largo medio (m)	Ancho medio (m)	Alto medio (m)	Espesor (m)	Volumen (m3 material)	Densidad del material (tn/m3)	Peso del residuo (tn)	Tipo de residuo
Levantado de canalización . Parte de fundición	ml	206,04	1,00	0,100	0,100	0,020	0,041	7,20	0,30	Mezclado
Retirada señalización vertical. Señal	ud	11,00	0,60	0,600	0,100	-	0,396	2,70	1,07	Separado
Retirada señalización vertical. Poste	ud	11,00	2,30	0,100	0,050	0,005	0,001	2,70	0,00	Separado
Desmontaje de farolas	ud	73,00	9,00	0,30	0,30	0,015	0,887	7,20	6,39	Separado
Desmontaje de barandilla	m2	262,61	1,00	1,00	0,10	0,005	0,131	7,85	1,03	Separado
Desmontaje estructura metálica rampa	ud	1,00	94,00	0,20	0,20	0,005	3,760	7,85	29,52	Separado
Demolición isleta . Parte no pétrea	m2	36,80	1,00	1,00	0,10	-	3,680	0,10	0,37	Mezclado
Retirada de quiosco	ud	4,00	2,40	2,40	3,00	0,020	1,382	2,70	3,73	Mezclado
Retirada de cabina telefónica	ud	1,00	0,60	0,60	2,20	0,050	0,040	2,70	0,11	Mezclado
Retirada línea aérea	ml	272,02	1,00	0,01	0,01	-	0,027	8,90	0,24	Mezclado
Retirada caseta de aseos . Parte de madera	m2	16,03	1,00	1,00	2,90	0,050	2,325	0,50	1,16	Mezclado
Retirada caseta de aseos . Resto	m2	8,02	1,00	1,00	0,50	0,100	0,401	1,00	0,40	Mezclado

Proyecto de obras de urbanización del Paseo Marítimo de Pedregalejo desde los Baños del Carmen hasta el arroyo Jaboneros. Málaga.

Partida	Ud.	Medición Proyecto	Largo medio (m)	Ancho medio (m)	Alto medio (m)	Espesor (m)	Volumen (m3 material)	Densidad del material (tn/m3)	Peso del residuo (tn)	Tipo de residuo
Total Demoliciones naturaleza No Pétreo									96,23	
TOTAL									119,10	

Proyecto de obras de urbanización del Paseo Marítimo de Pedregalejo desde los Baños del Carmen hasta el arroyo Jaboneros. Málaga.

Tipo de residuo	Superficie aprox de la actuación (m2)	Ratio Volumen de residuo / Superficie de obra	Volumen de residuo (m3)	Reparto porcentual de los residuos	Volumen de residuos por tipo (m3)	Densidad (tn/m3)	Peso (tn)
Plásticos	21.900	0,00100	21,90	75,00 %	16,43	0,90	14,78
Papel y cartón				10,00 %	2,19	0,50	1,10
Metales				5,00 %	1,10	2,70	2,96
Maderas				5,00 %	1,10	0,50	0,55
Vidrios				5,00 %	1,10	2,50	2,74
TOTAL					21,90	TOTAL	22,12

2.3.3 Gestión de los residuos generados.

Los residuos **potencialmente peligrosos** serán gestionados por un Gestor Autorizado con el que la empresa adjudicataria de las obras deberá contar, tomando como base la legislación vigente.

El **resto** de los residuos se deberá llevar a vertedero autorizado.

En el caso del **fibrocemento**, se estará a todo lo dispuesto en el RD 833/1988, de 20 de julio, Reglamento para la ejecución de la Ley 20/1986, Básica de Residuos Tóxicos y Peligrosos. En este caso, según la Disposición Adicional cuarta del citado Reglamento, *“además de lo previsto en este real decreto en materia de residuos, las operaciones y actividades en las que los trabajadores estén expuestos o sean susceptibles de estar expuestos a fibras de amianto o de materiales que lo contengan se regirán, en lo que se refiere a prevención de riesgos laborales, por el Real Decreto 396/2006, de 31 de marzo, por el que se establecen las disposiciones mínimas de seguridad y salud aplicables a los trabajos con riesgo de exposición al amianto”*.

Del mismo modo, deberán atenderse las consideraciones del Real Decreto 108/1991, de 1 de febrero, sobre la prevención y reducción de la contaminación del medio ambiente producida por el amianto.

Tal como se indica en el art. 97 de la Ley 7/2007, de 9 de julio, de Gestión Integrada de la Calidad Ambiental de la Comunidad Autónoma de Andalucía:

“b) El traslado de residuos peligrosos en el ámbito de la Comunidad Autónoma de Andalucía será objeto de comunicación a la Consejería competente en materia de medio ambiente, a efectos de seguimiento y control.

c) El traslado de residuos peligrosos fuera de Andalucía estará sometido a autorización expresa de la Consejería competente en materia de medio ambiente, para cuyo otorgamiento se tendrán en cuenta los principios de precaución, proximidad y eficacia, así como los objetivos marcados en el instrumento de planificación autonómica para este tipo de residuos.”

Proyecto de obras de urbanización del Paseo Marítimo de Pedregalejo desde los Baños del Carmen hasta el arroyo Jaboneros. Málaga.

3 Medidas para la prevención de residuos en la obra.

3.1 Gestión en la preparación de los residuos.

La gestión correcta en la preparación de los residuos en la obra sirve para minimizar pérdidas debidas a derrames o contaminación de los materiales, para lo cual se trata de implantar sistemas y procedimientos adecuados que garanticen la correcta manipulación de las materias primas y los productos, para que no se conviertan en residuos, es decir para minimizar el volumen de residuos generados.

En este sentido, tiene gran importancia el análisis frecuente de los diferentes residuos que se generan para poder determinar con precisión sus características, conocer las posibilidades de reciclaje o recuperación, y definir los procedimientos de gestión idóneos. La buena gestión se reflejará por:

- La implantación de un registro de los residuos generados.
- La habilitación de zonas de almacenamiento limpias y ordenadas, con los sistemas precisos de recogida de derrames, según establece la legislación en materia de residuos.

3.2 Segregación en origen.

Es la práctica más simple y económica, y la que evidentemente se va a utilizar de modo generalizado en la obra, ya que puede emplearse con la mayor parte de los residuos generados y normalmente requiere cambios mínimos en los procesos.

Hay que considerar que la mezcla de dos tipos de residuos, uno de ellos peligroso, obliga a gestionar el volumen total como residuo peligroso. En consecuencia, la mezcla de diferentes tipos de residuos dificulta y encarece cualquier intento de reciclaje o recuperación de los residuos y limita las opciones posteriores de su tratamiento.

Esta obra, como productora de este tipo de residuos, está obligada a entregarlos a un gestor de residuos o a participar en un acuerdo voluntario o convenio de colaboración que incluya estas operaciones:

- Como productor o poseedor de escombros sufragará los costes de gestión de los residuos generados.
- Hasta su retirada, se adquiere el compromiso de mantener los residuos en condiciones de higiene y seguridad mientras éstos se encuentren en la misma.
- Los productos de un residuo susceptible de ser reciclado o de valorización deberá destinarlo a estos fines, evitando su eliminación en todos los casos que sea posible.
- En la obra está prohibido el abandono, vertido o eliminación incontrolada de residuos y toda mezcla o dilución de estos que dificulte su gestión.
- Por último, se adquiere el compromiso de segregar todos los residuos que sea posible, con el fin de no generar más residuos de los necesarios o convertir en peligrosos los residuos que no lo son al mezclarlos.

3.3 Reciclado y recuperación.

Una alternativa óptima de gestión consiste en aprovechar los residuos generados (por ejemplo, las tierras excavadas de la obra), reciclándolas en la misma obra (rellenos, explanaciones o pactos en préstamo) o en otra obra.

Esta técnica en la obra reduce los costes de eliminación, reduce las materias primas y proporciona ingresos por la venta de este tipo de residuos.

Proyecto de obras de urbanización del Paseo Marítimo de Pedregalejo desde los Baños del Carmen hasta el arroyo Jaboneros. Málaga.

La eficacia dependerá de la capacidad de segregación de los residuos recuperables de otros residuos del proceso, lo que asegurará que el residuo no esté contaminado y que la concentración del material recuperable sea máxima, si bien en este caso particular no se prevé que este punto pueda alcanzar especial relevancia, dado que la actuación principal prevista consiste en la demolición de un pavimento de hormigón existente y su sustitución por un pavimento de hormigón bituminoso. Se ha considerado necesario que el producto resultante de la demolición sea llevado a vertedero. Se ha previsto además una mejora de terreno con suelo seleccionado y por tanto el producto de la excavación deberá ser llevado también a vertedero.

En el caso de las zanjas de canalización prevista, en principio no se prevé que pueda reutilizarse el producto de la excavación para rellenos dado el estado de deterioro del pavimento actual, si bien se reutilizará en caso de que una vez abierta la zanja la Dirección de Obra considere que se trata de un material apropiado para el relleno de zanjas.

3.4 Recepción y manipulación de materiales en obra.

Se tomarán en la recepción en obra de los materiales, las siguientes acciones y medidas que tratarán de influir en la protección del medio ambiente:

- Se revisará el estado del material cuando se reciba un pedido. Esto evitará problemas de devoluciones y pérdidas por roturas de envases o derrames, materias fuera de especificación, etc.
- Se reutilizarán bidones en usos internos; es más barato que comprar bidones nuevos y además se generan menos residuos.
- Se mantendrán las zonas de transporte limpias, iluminadas y sin obstáculos para evitar derrames accidentales.
- Se mantendrán cerrados los contenedores de materias para evitar derrames en el transporte.
- En caso de fugas se realizarán informes en los que se analicen las causas, al objeto de tomar medidas preventivas.
- Se evitarán y en su defecto se recogerán los derrames de productos químicos y aceites con ayuda de absorbentes en lugar de diluir en agua, a fin de evitar vertidos.
- No se almacenarán sustancias incompatibles entre sí. Para ello se exigirán a los productos que disponga de las fichas de seguridad de al objeto de ser consultadas las incompatibilidades. Por ejemplo, el ácido sulfúrico en presencia de amoníaco reacciona vigorosamente desprendiendo una gran cantidad de calor.
- Se establecerá en el Plan de Emergencia o Actuaciones de Emergencia de la obra las actuaciones y las normas de seguridad y cómo actuar en caso de emergencia, además se colocarán en lugar visible. A este fin, cabe recordar que la obra como todo lugar de trabajo deberá disponer (conforme a la LPRL 31/1995) de unas Actuaciones de Emergencia, que deberán reflejarse en el Estudio de Seguridad y posteriormente en el correspondiente Plan de Seguridad.
- Se colocarán sistemas de contención para derrames en tanques de almacenamiento, contenedores, etc., situándolos en áreas cerradas y de acceso restringido.
- Se controlarán constantemente los almacenes de sustancias peligrosas y se colocarán detectores necesarios, con el objeto de evitar fugas y derrames.

3.5 Abastecimiento de residuos de construcción y demolición en el lugar de producción.

El depósito temporal de estos residuos se podrá efectuar de las formas siguientes, salvo que la Dirección de Obra determine condiciones específicas:

Proyecto de obras de urbanización del Paseo Marítimo de Pedregalejo desde los Baños del Carmen hasta el arroyo Jaboneros. Málaga.

- Mediante el empleo de sacos industriales, elementos de contención o recipientes flexibles, reciclables, con una capacidad inferior o igual a 1 metro cúbico.
- En contenedores metálicos específicos, ubicados de acuerdo con las indicaciones del personal del Ayuntamiento.
- Acopiados en la zona de obras, en lugares debidamente señalizados y segregados del resto de los residuos.

3.6 Almacenamiento de materiales en la obra.

Se seguirán las especificaciones de almacenamiento, tratamiento y uso de los materiales, siguiendo las instrucciones del proveedor y fabricante, para evitar deterioros en el almacenamiento, en especial cuando se trate de productos químicos o tóxicos.

Los contenedores para el almacenamiento en el lugar de producción y el transporte de los residuos de construcción y demolición deberán estar pintados en colores que destaquen su visibilidad, especialmente durante la noche, y contar con una banda de material reflectante de, al menos, 15 centímetros a lo largo de todo su perímetro. En los mismos deberá figurar, en forma visible y legible, la siguiente información:

- Razón social, CIF y teléfono del titular del contenedor/envase.
- Número de inscripción en el Registro de Transportistas de Residuos.

El responsable de la obra a la que presta servicio el contenedor adoptará las medidas necesarias para evitar el depósito de residuos ajenos a la misma. Los contenedores permanecerán cerrados o cubiertos, al menos, fuera del horario de trabajo, para evitar el depósito de residuos ajenos a la obra a la que prestan servicio.

Cuando se utilicen sacos industriales y otros elementos de contención o recipientes, se dotarán de sistemas (adhesivos, placas, etcétera), en los que figurará la información indicada en el apartado anterior.

Los contenedores de productos tóxicos, químicos o en especial de residuos de amianto, deberán estar perfectamente señalizados, identificados y limitado el acceso a los mismos, pudiendo solo acceder el personal especializado o autorizado.

En las siguientes fotografías se muestra un ejemplo de almacenamiento de residuos tóxicos peligrosos.

Proyecto de obras de urbanización del Paseo Marítimo de Pedregalejo desde los Baños del Carmen hasta el arroyo Jaboneros. Málaga.



Estos residuos peligrosos deberán ser señalizados individualizadamente con sus correspondientes etiquetas y pictogramas (según R.D. 833/88 y 952/97), como los que se exponen a continuación a modo de ejemplo.

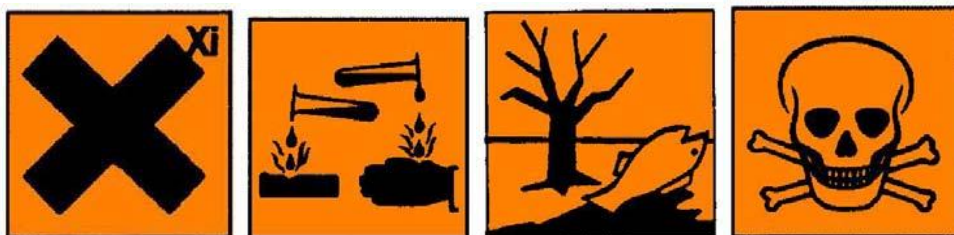

Como ejemplo, para el estacionamiento de la maquinaria de obra, se deberá prever una zona en la que se haya pavimentado temporalmente su superficie (con hormigón de limpieza), formando en ella pendiente hasta una rejilla de recogida de los aceites que puedan verter.



Los aceites recogidos serán mediante gestor autorizado.

Proyecto de obras de urbanización del Paseo Marítimo de Pedregalejo desde los Baños del Carmen hasta el arroyo Jaboneros. Málaga.

3.7 Operaciones de reutilización, valoración o eliminación a que se destinan los residuos generados en la obra.

Tal como se establece en el ANEJO I de la Orden MAM/304/2002: Operaciones de valorización y eliminación de residuos, y de conformidad con la Decisión 96/350/CE, de la Comisión, de 24 de mayo, por la que se modifican los anexos IIA y IIB de la Directiva 75/442/CEE, del Consejo, relativa a los residuos, se establecen las siguientes Operaciones de eliminación en obra, con su estudio relativo a las acciones decididas:

Código LER (MAM/304/2002)	Almacenamiento	Operaciones de eliminación en obra Retirada de la obra: Mediante camiones.
17 01 01 Hormigón 17 01 02 Ladrillos 17 01 03 Tejas y materiales cerámicos 17 08 02 Materiales de construcción a partir de yeso distintos de los especificados en el código 17 08 01.	Contenedor Mezclados	Depósito: D5 Vertido realizado en lugares especialmente diseñados. Consideración: Inertes o asimilables a inertes. Poder contaminante: Relativamente bajo. Impacto visual: Con frecuencia alto por el gran volumen que ocupan y por el escaso control ambiental ejercido sobre los terrenos que se eligen para su depósito. Impacto ecológico: Negativo, debido al despilfarro de materias primas que implica este tipo de gestión, que no contempla el reciclaje.

Proyecto de obras de urbanización del Paseo Marítimo de Pedregalejo desde los Baños del Carmen hasta el arroyo Jaboneros. Málaga.

Código LER (MAM/304/2002)	Almacenamiento	Operaciones de eliminación en obra
17 02 01 Madera	Acopio	<p>Retirada de la obra: Mediante camiones.</p> <p>Depósito: R7 Recuperación de ciertos componentes utilizados para reducir la contaminación.</p> <p>Consideración: Inertes o asimilables a inertes.</p> <p>Poder contaminante: Relativamente bajo.</p> <p>Impacto visual: Al ser reutilizadas, el impacto ambiental es bajo.</p> <p>Impacto ecológico: Positivo, debido a la reutilización en parte de materias primas en el reciclaje.</p>

Código LER (MAM/304/2002)	Almacenamiento	Operaciones de eliminación en obra
17 02 02 Vidrio	Contenedor	<p>Retirada de la obra: Mediante camiones.</p> <p>Depósito: R7 Recuperación de ciertos componentes utilizados para reducir la contaminación.</p> <p>Consideración: Inertes o asimilables a inertes.</p> <p>Poder contaminante: Relativamente bajo.</p> <p>Impacto visual: Al ser reutilizadas, el impacto ambiental es bajo.</p> <p>Impacto ecológico: Positivo, debido a la reutilización en parte de materias primas en el reciclaje.</p>

Proyecto de obras de urbanización del Paseo Marítimo de Pedregalejo desde los Baños del Carmen hasta el arroyo Jaboneros. Málaga.

Código LER (MAM/304/2002)	Almacenamiento	Operaciones de eliminación en obra
17 02 03 Plástico 17 04 05 Hierro y Acero	Contenedor Mezclados	Retirada de la obra: Mediante camiones. Depósito: R4 Reciclado o recuperación de metales y de compuestos metálicos. R5 Reciclado o recuperación de otras materias inorgánicas. Consideración: Inertes o asimilables a inertes. Poder contaminante: Relativamente bajo. Impacto visual: Al ser reutilizadas, el impacto ambiental es bajo. Impacto ecológico: Positivo, debido a la reutilización en parte de materias primas en el reciclaje.

Código LER (MAM/304/2002)	Almacenamiento	Operaciones de eliminación en obra
17 05 03 17 05 04 17 05 05 17 05 06 17 05 07 17 05 08 Tierras, Piedras, Lodos y Balastos procedentes de la excavación, movimiento de tierras y/o perforación en la obra.	Acopio	Retirada de la obra: Mediante camiones. Depósito: R10 Tratamiento de suelos, produciendo un beneficio a la agricultura o una mejora ecológica de los mismos. Consideración: Inertes o asimilables a inertes. Poder contaminante: Relativamente bajo. Impacto visual: Al ser reutilizadas las tierras de excavación, el impacto ambiental es bajo. Impacto ecológico: Positivo, debido a la reutilización en parte de materias primas en el reciclaje.

Proyecto de obras de urbanización del Paseo Marítimo de Pedregalejo desde los Baños del Carmen hasta el arroyo Jaboneros. Málaga.

Código LER (MAM/304/2002)	Almacenamiento	Operaciones de eliminación en obra
17 06 04 Materiales de aislamiento distintos de los especificados en los códigos 17 06 01 y 1 7 06 03.	Contenedor	Retirada de la obra: Mediante camiones. Depósito: D5 Vertido realizado en lugares especialmente diseñados. Consideración: Inertes o asimilables a inertes. Poder contaminante: Relativamente bajo. Impacto visual: Con frecuencia alto por el gran volumen que ocupan y por el escaso control ambiental ejercido sobre los terrenos que se eligen para su depósito. Impacto ecológico: Negativo, debido al despilfarro de materias primas que implica este tipo de gestión, que no contempla el reciclaje.

Código LER (MAM/304/2002)	Almacenamiento	Operaciones de eliminación en obra
17 09 03 Otros residuos de construcción y demolición (incluidos los residuos mezclados) que contienen sustancias peligrosas	Contenedor especial (siguiendo las recomendaciones de los fabricantes)	Retirada de la obra: Mediante camiones. Depósito: D5 Vertido realizado en lugares especialmente diseñados. Consideración: Agresivos. Poder contaminante: Alto. Impacto visual: Mínimo dado el pequeño volumen que ocupan y a tratarse de cantidades pequeñas, no causan impacto visual. Impacto ecológico: Negativo, debido a la variedad de componentes químicos y agresivos que en su mayor parte debido a las pequeñas cantidades tratadas, hace que no se contemple el reciclaje.

Proyecto de obras de urbanización del Paseo Marítimo de Pedregalejo desde los Baños del Carmen hasta el arroyo Jaboneros. Málaga.

Código LER (MAM/304/2002)	Almacenamiento	Operaciones de eliminación en obra
15 01 02 15 01 03 15 01 04 15 01 05 15 01 06 15 01 07 15 01 09 15 01 10 15 01 11 Embalajes de productos de construcción	Según material	Las etapas de producción, transporte o almacenaje, donde se manejan con frecuencia los productos acabados o semiacabados y las materias primas, pueden originar un alto porcentaje de residuos. Según el componente principal del material de los embalajes, se clasificarán en alguno de grupos especificados anteriormente

4 Medidas para la separación de los residuos en obra.

4.1 Medidas generales.

En base al artículo 5.5 del RD 105/2008, los residuos de construcción y demolición deberán separarse en fracciones, cuando, de forma individualizada para cada una de dichas fracciones, la cantidad prevista de generación para el total de la obra supere las siguientes cantidades:

Umbrales para el fraccionamiento de los residuos:

Hormigón	160,00 T
Ladrillos, tejas, cerámicos	80,00 T
Metales	4,00 T
Madera	2,00 T
Vidrio	2,00 T
Plásticos	1,00 T
Papel y cartón	1,00 T

Relación general de medidas empleadas:

X	Eliminación previa a cualquier operación de aquellos elementos desmontables y/o peligrosos (por ejemplo recuperación de tejas, equipamiento de ascensores y salas de máquinas, transformadores, equipamiento de calderas, Pararrayos, Instalaciones, etc.)
X	Derribo separativo / segregación en obra nueva (por ejemplo separación de materiales pétreos, madera, metales, plásticos, cartón, envases, etc...), en caso de superar alguna de las fracciones establecidas en el artículo 5.5 del RD 105/2008 (ver tabla superior).
X	Derribo integral o recogida de escombros en obra nueva "todo mezclado", y posterior tratamiento en planta.

Los contenedores o sacos industriales empleados cumplirán las especificaciones establecidas a tal fin por la normativa vigente.

Proyecto de obras de urbanización del Paseo Marítimo de Pedregalejo desde los Baños del Carmen hasta el arroyo Jaboneros. Málaga.

4.2 Escapes y fugas en los depósitos de almacenamiento.

No son de prever escapes ni fugas de los acopios, depósitos o contenedores de almacenamiento de los residuos generados en la obra. No obstante y dada la naturaleza de los mismos (escombros de cerámica, hormigón o cemento, restos de madera y acero, vidrios, etc.), en el suceso de que por cualquier circunstancia (lluvia, viento, rotura de contenedores, incidente, etc.) se provocase un derrame o vertido de los mismos, no son de temer ningún tipo de consecuencias medio ambientales, ya que la recogida de los mismos evitaría cualquier tipo de acción agresiva.

4.3 Accidentes durante el transporte de los residuos a vertedero.

El transporte de residuos de la obra se hace con vehículos autorizados y por vías de tránsito habitual, por lo que al igual que cualquier tipo de transporte no está exento de accidentes de tráfico.

No obstante, y en el supuesto que esto sucediese, no son de prever dada la naturaleza de los mismos (escombros de cerámica, hormigón o cemento, restos de madera y acero, vidrios, etc.), derrames o vertidos contaminantes o agresivos contra el medio ambiente, del mismo modo que no son de temer ningún tipo de consecuencias medio ambientales, ya que la simple recogida de los mismos evitaría cualquier tipo de acción agresiva.

5 Prescripciones técnicas particulares del proyecto en el ámbito de los RCD.

5.1 En relación con el almacenamiento de los RCD.

Almacenamiento.

Dada la naturaleza de los residuos generados en la obra, (clasificados conforme la lista europea de residuos publicada por Orden MAM/304/2002), se almacenarán o acopiarán los residuos en modo separado cuando se rebasen las siguientes cantidades:

Hormigón	160,00 T
Ladrillos, tejas, cerámicos	80,00 T
Metales	4,00 T
Madera	2,00 T
Vidrio	2,00 T
Plásticos	1,00 T
Papel y cartón	1,00 T

La separación prevista se hará del siguiente modo:

Código LER MAM/304/2002	Almacenamiento	Ubicación en obra
17 01 01 Hormigón	Contenedor Mezclados	En la zona asignada por la D.O. / personal del Ayuntamiento
17 01 02 Ladrillos		
17 01 03 Tejas y materiales cerámicos		
17 08 02 Materiales de construcción a partir de yeso distintos de los especificados en el código 17 08 01.		

Proyecto de obras de urbanización del Paseo Marítimo de Pedregalejo desde los Baños del Carmen hasta el arroyo Jaboneros. Málaga.

Código LER MAM/304/2002	Almacenamiento	Ubicación en obra
17 02 01 Madera	Acopio	En la zona asignada por la D.O. / personal del Ayuntamiento
17 02 02 Vidrio	Contenedor	En la zona asignada por la D.O. / personal del Ayuntamiento
17 02 03 Plástico	Contenedor Mezclados	En la zona asignada por la D.O. / personal del Ayuntamiento
17 04 05 Hierro y Acero		

Código LER MAM/304/2002	Almacenamiento	Ubicación en obra
17 05 04 Tierra y piedras distintas de las especificadas en el código 17 05 03.	Acopio	En la zona asignada por la D.O. / personal del Ayuntamiento
17 06 04 Materiales de aislamiento distintos de los especificados en los códigos 17 06 01 y 17 06 03.	Contenedor	En la zona asignada por la D.O. / personal del Ayuntamiento
17 09 03 Otros residuos de construcción y demolición (incluidos los residuos mezclados) que contienen sustancias peligrosas.	Contenedores especiales según instrucciones de los fabricantes	En la zona asignada por la D.O. / personal del Ayuntamiento

Limpieza de zonas de almacenamiento y/o acopio de RCD de las obras y los alrededores.

Es obligación del Contratista mantener limpias tanto el interior de las obras (en especial las zonas de almacenamiento y acopio de RCD) como de sus alrededores.

Esta limpieza incluye tanto escombros, vertidos, residuos, materiales sobrantes, etc. Igualmente deberá retirar las instalaciones provisionales que no sean necesarias, así como ejecutar todos los trabajos y adoptar las medidas que sean apropiadas para que la obra presente buen aspecto.

Acondicionamiento exterior y medioambiental.

El acondicionamiento exterior permitirá que las obras realizadas sean respetuosas con el medio ambiente, con el hábitat, evitando la contaminación, el abandono de residuos y la restitución de las especies vegetales y plantaciones de modo que garanticen la integración en el medio ambiente de las obras realizadas.

Limpieza y labores de fin de obra.

Las operaciones de entrega de obra llevan consigo determinadas operaciones de retirada de residuos y escombros, ordenación de espacios, retirada de medios auxiliares y limpieza general.

Para la limpieza se deben usar las herramientas, máquinas y equipos adecuados a lo que se va a limpiar y que no generen más residuos.

Las operaciones de limpieza no provocarán ninguna degradación del medio ambiente por el uso de grasa, disolventes, pinturas o productos que puedan ser contaminantes.

Proyecto de obras de urbanización del Paseo Marítimo de Pedregalejo desde los Baños del Carmen hasta el arroyo Jaboneros. Málaga.

Se deben retirar todos los restos de materiales, áridos, palets, escombros, etc. del mismo modo que los envases de los productos de limpieza utilizados.

La eliminación de estos residuos se hará siguiendo las mismas especificaciones de recogida de materiales y productos químicos tratados, de manera que el impacto final sobre el medio ambiente sea mínimo.

5.2 En relación con el manejo de los RCD.

Para el manejo de los RCD en la obra, se tomarán las siguientes acciones y medidas que tratarán de influir en la seguridad y salud de los trabajadores y en la protección del medio ambiente:

- Se revisará el estado del material cuando se reciba un pedido. Esto evitará problemas de devoluciones y pérdidas por roturas de envases o derrames, materias fuera de especificación, etc.
- Se reutilizarán bidones en usos internos. Es más barato que comprar bidones nuevos y además se generan menos residuos.
- Se seguirán las especificaciones de almacenamiento, tratamiento y uso de los materiales y siguiendo las instrucciones del proveedor y fabricante, para evitar deterioros en el almacenamiento.
- Se mantendrán las zonas de transporte limpias, iluminadas y sin obstáculos para evitar derrames accidentales.
- Se mantendrán cerrados los contenedores de materias para evitar derrames en el transporte.
- En caso de fugas se realizarán informes en los que se analicen las causas, al objeto de tomar medidas preventivas.
- Se evitarán y en su defecto se recogerán los derrames de productos químicos y aceites con ayuda de absorbentes en lugar de diluir en agua, a fin de evitar vertidos.
- No se almacenarán sustancias incompatibles entre sí, para ello se exigirán a los productos que disponga de las fichas de seguridad de al objeto de ser consultadas las incompatibilidades. Por ejemplo, el ácido sulfúrico en presencia de amoníaco reacciona vigorosamente desprendiendo una gran cantidad de calor.
- Se establecerá en el Plan de Emergencia de la obra las actuaciones y las normas de seguridad y cómo actuar en caso de emergencia, además se colocará en lugar visible.
- Se colocarán sistemas de contención para derrames en tanques de almacenamiento, contenedores, etc., situándolos en áreas cerradas y de acceso restringido.
- Se controlarán constantemente los almacenes de sustancias peligrosas y se colocarán detectores necesarios, con el objeto de evitar fugas y derrames.

5.3 En relación con la separación de los RCD.

Gestión de residuos en obra.

La gestión correcta de residuos en la obra sirve para evitar que se produzcan pérdidas debidas a derrames o contaminación de los materiales, para lo cual se trata de implantar sistemas y procedimientos adecuados que garanticen la correcta manipulación de las materias primas y los productos, para que no se conviertan en residuos, es decir para minimizar el volumen de residuos generados.

En este sentido, reviste una gran importancia el análisis frecuente de los diferentes residuos que se generan para poder determinar con precisión sus características, conocer las posibilidades de reciclaje o recuperación, y definir los procedimientos de gestión idóneos. La buena gestión se reflejará por:

Proyecto de obras de urbanización del Paseo Marítimo de Pedregalejo desde los Baños del Carmen hasta el arroyo Jaboneros. Málaga.

- La implantación de un registro de los residuos generados.
- La habilitación de una zona o zonas de almacenamiento limpias y ordenadas, con los sistemas precisos de recogida de derrames; todo ello según establece la legislación en materia de residuos.

Segregación en el origen.

Es la práctica de minimización más simple y económica, y la que evidentemente se va a utilizar de modo generalizado en la obra, ya que puede emplearse con la mayor parte de los residuos generados y normalmente requiere cambios mínimos en los procesos.

Hay que considerar que la mezcla de dos tipos de residuos, uno de ellos peligroso, obliga a gestionar el volumen total como residuo peligroso. En consecuencia, la mezcla de diferentes tipos de residuos dificulta y encarece cualquier intento de reciclaje o recuperación de los residuos y limita las opciones posteriores de su tratamiento.

Esta obra, como productora de este tipo de residuos, está obligada a entregarlos a un gestor de residuos o a participar en un acuerdo voluntario o convenio de colaboración que incluya estas operaciones:

- Como productor o poseedor de escombros sufragará los costes de gestión de los residuos generados.
- Hasta su retirada, se adquiere el compromiso de mantener los residuos en condiciones de higiene y seguridad mientras éstos se encuentren en la misma.
- Los productos de un residuo susceptible de ser reciclado o de valorización deberá destinarlo a estos fines, evitando su eliminación en todos los casos que sea posible.
- En la obra está prohibido el abandono, vertido o eliminación incontrolada de residuos y toda mezcla o dilución de estos que dificulte su gestión.
- Por último, se adquiere el compromiso de segregar todos los residuos que sea posible, con el fin de no generar más residuos de los necesarios o convertir en peligrosos los residuos que no lo son al mezclarlos.

Reciclado y recuperación.

Una alternativa óptima de gestión consiste en aprovechar los residuos generados (por ejemplo, las tierras excavadas de la obra), reciclándolas en la misma obra (rellenos, explanaciones o pactos en préstamo) o en otra obra.

Esta técnica en la obra reduce los costes de eliminación, reduce las materias primas y proporciona ingresos por la venta de este tipo de residuos.

La eficacia dependerá de la capacidad de segregación de los residuos recuperables de otros residuos del proceso, lo que asegurará que el residuo no esté contaminado y que la concentración del material recuperable sea máxima.

Certificación de empresas autorizadas.

La segregación, tratamiento y gestión de residuos se realizará mediante el tratamiento correspondiente por parte de "Empresas homologadas", y se realizará mediante contenedores o sacos industriales que cumplirán las especificaciones normativas vigentes.

Certificación de los medios empleados.

Proyecto de obras de urbanización del Paseo Marítimo de Pedregalejo desde los Baños del Carmen hasta el arroyo Jaboneros. Málaga.

Será obligación del contratista proporcionar a la Dirección Facultativa de la obra y a la Propiedad, de los "Certificados de los contenedores empleados" así como de los puntos de vertido final, ambos emitidos por entidades autorizadas y homologadas.

5.4 Otras operaciones de gestión de los residuos de construcción y demolición dentro de la obra.

Condiciones de carácter general para los RCD de la obra.

Con relación a la Demolición:

- Como norma general, se procurará actuar retirando los elementos contaminados y/o peligrosos tan pronto como sea posible, así como los elementos a conservar o que son valiosos (tejas, defensas, mármoles, etc.).
- Seguidamente se actuará desmontando aquellas partes accesibles de las instalaciones, carpinterías y demás elementos que lo permitan.

Con relación a los depósitos y envases de RCD:

- El depósito temporal de los escombros se realizará (según requerimientos de la obra) en sacos industriales iguales o inferiores a 1m³, y/o en contenedores metálicos específicos conforme a las ordenanzas municipales. Dicho depósito en acopios también deberá estar en lugares debidamente señalizados y segregados del resto de residuos.
- El depósito temporal para RCD valorizables (maderas, plásticos, metales, etc.) que se realice en contenedores o acopios, se deberá señalar y segregar del resto de residuos de un modo adecuado.
- Los contenedores de los RCDs, en general, deberán estar pintados en colores visibles, especialmente durante la noche, y contar con una banda de material reflectante de al menos 15 cm a lo largo de todo su perímetro.
- En los contenedores y envases de RCD deberá figurar la siguiente información: Razón social, CIF, teléfono del titular del contenedor / envase y cualquier otra identificación exigida por la normativa. Esta información también se extiende a los sacos industriales y otros medios de contención y almacenaje de residuos.

Con relación a los residuos:

- Los residuos de amianto (aislamientos, placas, bajantes, pinturas, etc.) deberán tener el tratamiento especificado por el RD 393/2006 y demás normativa que le sea de aplicación.
- Los residuos químicos deberán hacerse en envases debidamente etiquetados y protegidos para evitar su vertido o derrame incontrolado.
- Los residuos de carácter urbano generados en las obras (restos de comidas, envases, etc.) serán gestionados acorde con la legislación y autoridad municipal correspondiente.
- Los restos del lavado de canaletas y/o cubas de hormigón serán tratadas como escombros de obra.
- Se evitará en todo momento la contaminación con productos tóxicos o peligrosos de los plásticos y restos de madera para su adecuada segregación, así como la contaminación de los acopios o contenedores de escombros con componentes peligrosos.
- Se adoptarán las medidas necesarias para evitar el depósito de residuos ajenos a la obra. Para ello los contadores estarán localizados en el interior de la obra siendo solo accesible al personal de la misma, o en su defecto si no permanecen en el interior de la obra deberán permanecer cerrados, o cubiertos al menos, fuera del horario de trabajo.
- Las tierras superficiales que pueden tener un uso posterior para jardinería o recuperación de

Proyecto de obras de urbanización del Paseo Marítimo de Pedregalejo desde los Baños del Carmen hasta el arroyo Jaboneros. Málaga.

los suelos degradados será retirada y almacenada durante el menor tiempo posible en caballones de altura no superior a 2 metros. Se evitará la humedad excesiva, la manipulación y la contaminación con otros materiales.

Con relación a la gestión documental:

- En general la gestión tanto documental como operativa de los residuos peligrosos que se hallen en la obra (pararrayos radiactivos, depósitos de productos químicos, etc.) se regirán conforme a la legislación nacional y autonómica vigente y a los requisitos de las ordenanzas municipales.
- Se deberá asegurar en la contratación de la gestión de los RCDs que el destino final (planta de reciclaje, vertedero, cantera, incineradora, etc.) son centros con la autorización correspondiente, así mismo se deberá contratar sólo transportistas o gestores autorizados. para ello se deberá justificar documentalmente y disponer de dicha documentación en obra.
- Se llevará a cabo un control documental en el que quedarán reflejados los avales de retirada y entrega final de cada transporte de residuos.

Con relación al personal de obra:

- El personal de la obra dispondrá de recursos, medios técnicos y procedimientos para la separación de cada tipo de RCD, y serán informados debidamente para actuar en consecuencia.

Con relación a las Ordenanzas Municipales:

- Se atenderán a los criterios municipales establecidos (ordenanzas, condiciones de licencia de obras, etc.), especialmente si obligan a la separación en origen de determinadas materias objeto de reciclaje o deposición. En este último caso se deberá asegurar por parte del contratista realizar una evaluación económica de las condiciones en las que es viable esta operación, tanto por las posibilidades reales de ejecutarla como por disponer de plantas de reciclaje o gestores de RCD adecuados.

Certificación de los medios empleados.

Productos químicos.

El almacenamiento de productos químicos se trata en el RD 379/2001 Reglamento de almacenamiento de productos químicos y sus instrucciones técnicas complementarias. Se seguirán las prescripciones establecidas en dicho reglamento, así como las medidas preventivas del mismo.

La utilización de los productos químicos en la obra deben estar etiquetados y sus suministradores deben proporcionar las fichas de seguridad, que permiten tomar acciones frente a accidentes de diversa naturaleza, pero también frente al almacenamiento, eliminación y vertido residual de los mismos. Es el RD 363/1995 Notificación de sustancias nuevas clasificación, envasado y etiquetado de sustancias peligrosas, el que regula estos conceptos.

La etiqueta identifica el producto y al responsable de su comercialización, así como, aporta información sobre los riesgos que presenta, las condiciones para su correcta manipulación y eliminación, etc.

Amianto.

Las operaciones de desamiantado o manipulación de elementos a base de amianto (bajantes,

Proyecto de obras de urbanización del Paseo Marítimo de Pedregalejo desde los Baños del Carmen hasta el arroyo Jaboneros. Málaga.

canalones, depósitos, aislamientos, pinturas, placas de cubiertas, divisorias, etc...) deberá realizarse conforme al RD 396/2006 y la "Guía de buenas prácticas para prevenir o minimizar los riesgos del amianto en los trabajos en los que esté presente (o pueda estarlo), destinada a empresarios, trabajadores e inspectores de trabajo Publicada por el Comité de altos responsables de la inspección de trabajo (SLIC)", por la Comisión Europea.

Se exigirá en la obra un Plan de trabajo, cuyo contenido deberá adecuarse a las exigencias normativas establecidas por el RD 396/2006.

Fracciones de hormigón.

En base al artículo 5.5 del RD 105/2008, los residuos de hormigón deberán separarse en fracciones, cuando la cantidad prevista de generación para el total de la obra supere la cantidad de 160,00 T.

Fracciones de ladrillos, tejas, cerámicos, etc.

En base al artículo 5.5 del RD 105/2008, los residuos de ladrillos, tejas, cerámicas, etc. deberán separarse en fracciones, cuando la cantidad prevista de generación para el total de la obra supere la cantidad de 80,00 T.

Fracciones de metal.

En base al artículo 5.5 del RD 105/2008, los residuos de metal deberán separarse en fracciones, cuando la cantidad prevista de generación para el total de la obra supere la cantidad de 4,00 T.

6 Documentación acreditativa.

La documentación intercambiada como consecuencia de la gestión de los residuos se deberá conservar en obra como justificante de la buena gestión de los mismos.

Cuando los residuos producidos no vayan a ser entregados a ninguna instalación de valorización o eliminación, evidentemente no se dispondrá de ningún documento acreditativo al respecto, por lo que deberá justificarse su gestión en la propia obra.

En este caso se deberá realizar un documento de "Acreditación documental de que los residuos de construcción y demolición producidos serán gestionados en la obra".

Dicho documento deberá ser cumplimentado por el Contratista y contar con la autorización de la Dirección Facultativa de Obra, al objeto de justificar documentalmente en los términos exigidos por el RD 105/2008 y, en particular, en este Estudio de Gestión de Residuos de la obra o en sus modificaciones posteriores.

En cualquier caso, la documentación correspondiente a cada año natural deberá mantenerse en la empresa durante los cinco años siguientes.

7 Valoración del coste previsto en la gestión de los RCDS.

7.1 Previsión de operaciones de valoración in situ de los residuos generados.

Dadas las características de la obra, su naturaleza, materiales a manipular y tipo de residuos generados, se establece la relación de operaciones previstas de valoración "in situ" de los residuos generados y el destino previsto inicialmente para los mismos:

	No se ha previsto reutilización de los RCD generados, ni en la misma obra ni en emplazamientos externos, simplemente los residuos serán transportados a vertederos autorizados.
--	---

Proyecto de obras de urbanización del Paseo Marítimo de Pedregalejo desde los Baños del Carmen hasta el arroyo Jaboneros. Málaga.

X	Previsión de reutilización en parte, de tierras procedentes de la excavación en la misma obra, transportándola hasta los nuevos emplazamientos y reduciendo préstamos e inertes a vertedero.
	Utilización en la obra como combustible (para calefacción, cocinar, calentar agua, etc.) o como otro medio de generar energía.
	Reciclado o recuperación de sustancias orgánicas (abono para plantaciones por ejemplo).
	Reciclado o recuperación de metales o compuestos metálicos.
	Reciclado o recuperación de otras materias orgánicas.
	Regeneración de ácidos y bases.
	Recuperación o regeneración de disolventes y productos químicos.
	Tratamiento de suelos, para una mejora ecológica de los mismos.
	Acumulación de residuos para su tratamiento según el Anexo II.B de la Comisión.

7.2 Estimación del coste previsto en la gestión de los RCDS.

Esta valoración está incluida en el Presupuesto de la obra. Estos valores se utilizarían para calcular la fianza a depositar previo a que la autoridad competente otorgue la licencia de las obras.

Tipo de residuo	Medición (tn)	Precio (€/tn)	Importe (€)
Separado	65,38	13,85	905,51
Mezclado	75,85	18,62	1.412,33
Total cánones de vertido			2.317,84
Clasificación residuos	Medición (tn)	Precio (€/tn)	Importe (€)
Clasificación s/art. 5 RD 105/2008	75,85	4,56	345,88
Total clasificación de residuos			345,88
Tratamiento de residuos peligrosos	Medición	Precios (€/tn)	Importe (€)
Plan de seguridad (ud)	1,00	1.060,00	1.060,00
Trat. Tubo fibrocemento Ø<150mm (m)	32,00	20,02	640,64
Trat. Tubo fibrocemento Ø<400mm (m)	52,00	39,85	2.072,20
Trat. Placa fibrocemento S<46 m2 (ud)	20,00	614,38	12.287,60
Total residuos peligrosos			16.060,44
Total tratamiento de RCDS			18.724,16

NOTA: El tratamiento del resto de residuos procedentes de las demoliciones (pavimentos, losas, mezclas bituminosas, escombros, etc.) y movimientos de tierras se incluye en el precio de las respectivas unidades.

Proyecto de obras de urbanización del Paseo Marítimo de Pedregalejo desde los Baños del Carmen hasta el arroyo Jaboneros. Málaga.

Málaga, agosto de 2022.

Por la Gerencia Municipal de Urbanismo del Ayto.
de Málaga:

Por CAI SOLUCIONES DE INGENIERÍA, S.L.



Fdo.: Natalia Muñoz
Aguilar. Arquitecta.



Fdo.: Judit Canedo
Aceituno. ICCP



Fdo.: Enrique de la
Torre Lara. ICCP.



Fdo.: Carmen Torralba
Loyo. Arquitecta.

8 Instalaciones de gestión de residuos de Andalucía.

Se muestra a continuación un mapa de Andalucía indicando la situación de las instalaciones autorizadas para gestión de residuos. Se hace referencia al vertedero Controlado en Málaga y Planta de Clasificación de Málaga.

Proyecto de obras de urbanización del Paseo Marítimo de Pedregalejo desde los Baños del Carmen hasta el arroyo Jaboneros. Málaga.

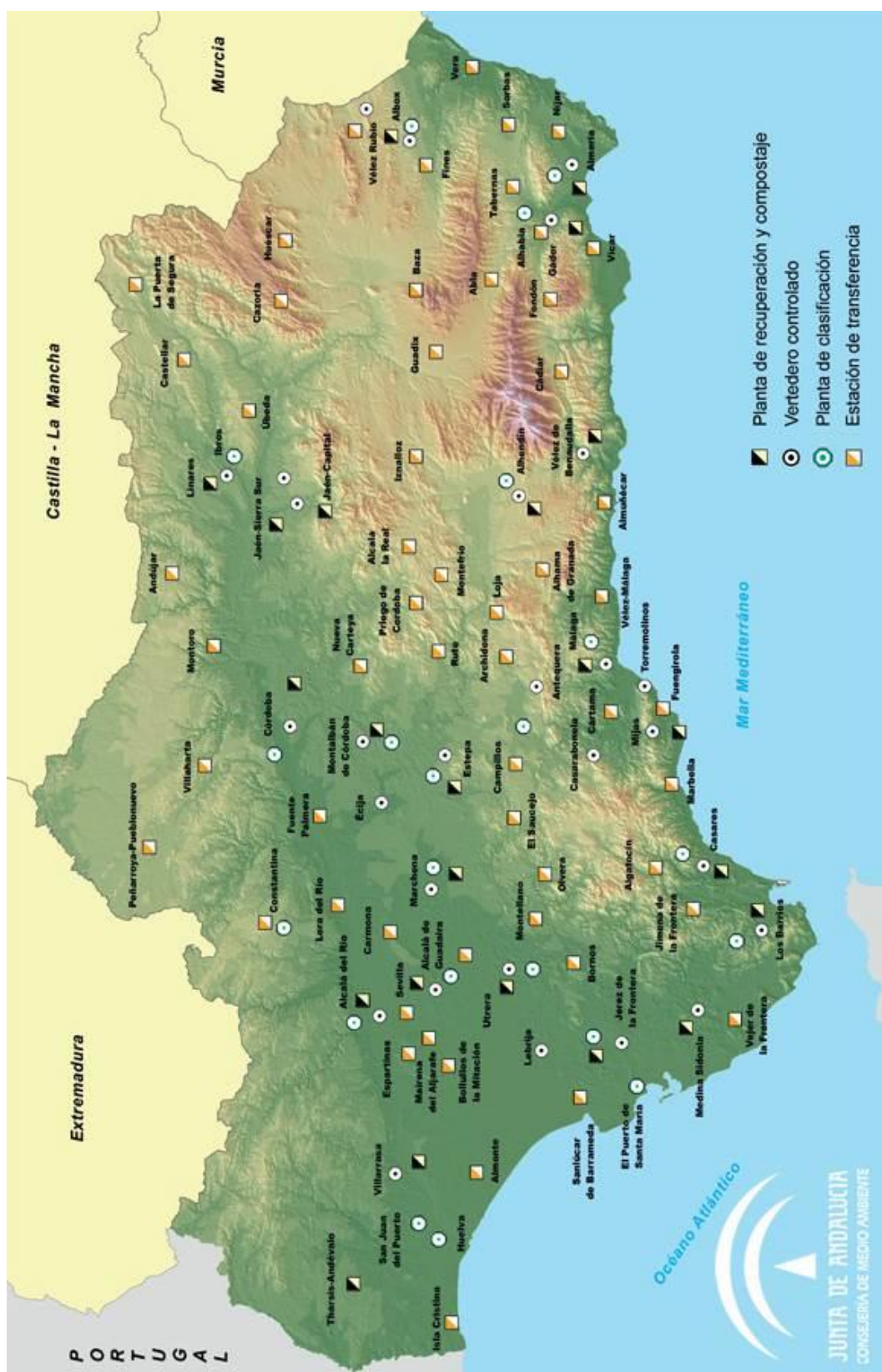

Fuente: Consejería de Medio Ambiente. Red de Información Ambiental de Andalucía, 2011.